

# Passerelles de l'Yvette

JOURNAL CHRÉTIEN DU SECTEUR DE L'YVETTE

BURES, CHEVRY-BELLEVILLE, GIF, LES ULIS, ORSAY, SAINT-AUBIN, SACLAY, VILLIERS-LE-BÂCLE

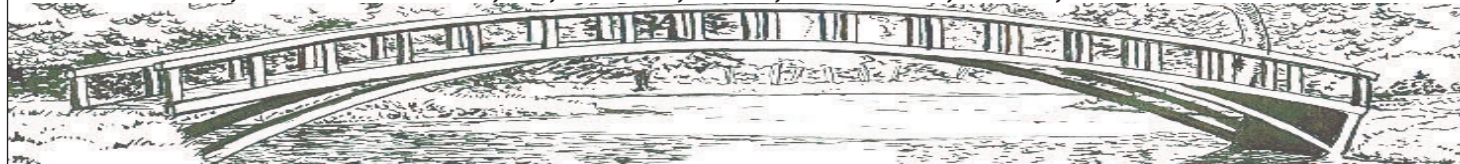

*“Pâques nous enseigne que l’amour est plus fort que la haine, que la vie est plus forte que la mort, et que la lumière est plus forte que les ténèbres.”*

Martin Luther King Jr.

## Sommaire 118

- |                                                     |                                               |
|-----------------------------------------------------|-----------------------------------------------|
| <b>02</b> Contacts paroisses                        | <b>09</b> Ukraine et Arménie                  |
| Horaires des messes                                 | <b>10</b> Agenda                              |
| <b>03</b> Joies et peines                           | <b>11</b> Agenda Vie chrétienne               |
| <b>04</b> Fin de vie, réflexion du groupe diocésain | <b>12</b> Pharmacies de garde<br>Mots croisés |
| <b>05</b> Écho du secteur                           | <b>13</b> Sudoku, Cinéma, Recette             |
| <b>06</b> Château de Montjay                        | <b>14</b> Livres                              |
| <b>07</b> Paysans et nature                         | <b>15</b> Le Grand Meaulnes                   |
| <b>08</b> Pâques orthodoxe                          | <b>16</b> Unification date de Pâques          |

## Pâques d’hier à aujourd’hui



Depuis mon enfance j’ai eu une préférence pour cette fête. La fête des vacances à la campagne. Pâques, c’est la fête de la vie qui renaît, avec le printemps, les cerisiers qui deviennent roses, les jonquilles jaunes, les tapis de pâquerettes blancs, des fleurs partout. La fête des oiseaux, le chant des passereaux, l’arrivée des hirondelles venues retrouver leur nid dans un coin de grange. Pour moi c’était aussi la fête des œufs, ceux que des gamins agiles allaient chiper au sommet des arbres, ceux des pies détestées, mais aussi ceux que des poules malines avaient cachés dans la lande. Le Vendredi saint, avant le dimanche de Pâques, nous prenions un repas simple avec des œufs durs dans un hachis d’oseille du jardin. Mais c’était surtout les cloches qui annonçaient la fête ; elles étaient devenues muettes le vendredi, un silence de deuil, plus de messes, plus d’Angélus et le matin de Pâques, on entendait à nouveau leur carillon joyeux depuis un village voisin. On nous avait dit que les cloches étaient parties à Rome et que, chargées d’un trésor en chocolat, elles reviendraient le jour de Pâques. Nous, les enfants découvriions avec joie ces chocolats cachés dans le jardin.

Ce jour de Pâques est le dimanche de la lumière, avec des jours plus longs que les nuits. Cette année, le 20 avril, tous les chrétiens fêteront Pâques, ensemble, Catholiques, Protestants, Orthodoxes. L’évènement heureux annoncé hier comme aujourd’hui, c’est la résurrection de Jésus Christ, sa vie se révèle plus forte que la mort, par la volonté de Dieu. Dieu qui par amour des humains a choisi d’entrer dans notre condition humaine. Jésus a subi le mal jusqu’à la mort. Par la résurrection il est notre salut, notre gloire éternelle. La bonne nouvelle pour tous les hommes est celle d’une grande espérance. Une vie au-delà de la mort. La joie portée par les cloches nous met en paix, nous rassemble, nous donne envie d’aimer.

Soyons dans la joie ! Partageons-la ! Bonne fête de la vie ! Bonne fête de Pâques !

Annie Carli

**ENTREPRISE RUDY**  
Artisan  
Couverture – Plomberie - Entretien couverture – Zinguerie  
**Dépannage rapide**  
Ballon d'eau chaude  
Robinetterie et fuites diverses  
**Tél. 06 81 93 86 76**  
35 Grande Rue - 91470 ANGERVILLIERS  
21 rue Charles de Gaulle - 91400 ORSAY

**Ets SO.PE.VA**  
Votre partenaire depuis 1972  
**Peinture - Parquets**  
**Ravalement**  
**Revêtements sols et murs**  
**01 69 07 41 09 - 06 42 34 62 05**  
61, rte de Chartres - 91440 Bures-sur-Yvette [franck.sopeva@orange.fr](mailto:franck.sopeva@orange.fr)

**POMPES FUNÈBRES DE FRANCE**  
3 rue Charles de Gaulle  
91400 Orsay  
**Tél. 01.64.48.48.66**  
orsay@pfdefrance.com  
24H/24  
7J/7  
ORGANISATION D'OBSÈQUES  
CONTRAT PRÉVOYANCE  
MONUMENTS ET ARTICLES FUNÉRAIRES  
ENTRETIEN ET FLEURISSEMENT

**ARTUS SEVERINE EI & COSTECALDE CYRIL EI**  
**ENTRETIEN ESPACES VERTS**  
Prestations de services  
Contrat d'entretien  
Élagage ■ Abattage des arbres ■ Taille de haies ■ Plantation  
**06 81 09 43 31 - severine.artus@neuf.fr**

**BANQUE, ASSURANCE, TÉLÉPHONIE...**  
**GAGNEZ À COMPARER !**  
UNE BANQUE QUI APPARTIENT À SES CLIENTS, ÇA CHANGE TOUT.  
**Crédit Mutuel**  
CRÉDIT MUTUEL BURES-SUR-YVETTE  
2, PLACE DE LA POSTE - 91440 BURES-SUR-YVETTE  
TÉL. : 01 69 80 18 29 - COURRIEL : 06009@CREDITMUTUEL.FR

## Accueil des Paroisses catholiques du Secteur Pastoral de l'Yvette

Pour toute demande de renseignement (baptême, mariage, catéchisme, acte de baptême, etc.), nous vous invitons à prendre contact avec le service d'accueil de votre paroisse.

Bures	01 69 07 57 40
Chevry	01 60 12 43 71
Gif, Villiers, St-Aubin	01 69 07 51 76
Les Ulis	01 69 07 05 68
Orsay	01 69 28 86 68
Saclay	01 69 41 72 30

Vous trouverez les lieux et horaires des permanences sur le site web du Secteur Pastoral :

[www.secteurpastoraldelyvette.fr](http://www.secteurpastoraldelyvette.fr)

### Horaires des messes

**Samedi 18 h** : Bures, Orsay, Les Ulis, Villiers-le-Bâcle

#### Dimanche

8 h 30	Montjay
9 h 45	Courcelle - Orsay - Les Ulis
11 h	La Clarté-Dieu
11 h 15	Bures - Chevry - Gif - Saclay
18 h 30	Gometz-la-Ville (2 <sup>e</sup> -4 <sup>e</sup> dimanche du mois)
19 h	Centre Teilhard (Moulon)

#### Service évangélique des malades - Messe mensuelle

Maison de retraite les Coteaux de l'Yvette, Bures à 15 h le dernier lundi du mois.

Résidence des Chênes Verts, Chevry-Belleville à 15 h le 3<sup>e</sup> mardi du mois.

Ehpad Simone Veil, les Ulis à 15 h le 3<sup>e</sup> jeudi du mois.

#### Culte de l'Église protestante unie de France

Dimanche 10 h 45 à Palaiseau, Temple, 33 avenue Wilson. 01 69 20 26 42

Dimanche 10 h 30 à Massy, église Saint-Marc, place Antoine de Saint-Exupéry. 01 69 20 31 06

#### Culte de l'Église Baptiste

Dimanche 10 h, Centre Saint-Paul à Chevry, salle Calvin

#### Culte de l'Église Évangélique du Plateau de Saclay

Dimanche 10 h à l'étage du restaurant Le Birdie du Golf de Saint-Aubin. 06.77.99.64.29

La communauté juive de la Vallée de Chevreuse peut être contactée à l'adresse suivante :

[CCJUVC1@gmail.com](mailto:CCJUVC1@gmail.com)

### Avertissement

Les conférences ou autres manifestations annoncées dans ce journal peuvent faire l'objet de modifications de dernière minute. Vérifiez les informations auprès des organisateurs.

**ENTREPRISE DE BÂTIMENT**  
**NOVASTROY**  
TOUS VOS PROJETS À PORTER DE MAIN  
© 06 50 49 38 37  
BURES-SUR-YVETTE  
Installation de cuisine et salle de bain, peinture, carrelage, placo-plâtre, plâtrerie, petite électricité, plomberie, parquet, bricolage, etc...  
[novastroyfrance@gmail.com](mailto:novastroyfrance@gmail.com) [www.novastroyfrance.com](http://www.novastroyfrance.com)

Maxence

Ce mardi 4 mars, en l'église d'Orsay, de très nombreux jeunes, collégiens de Fleming et d'Alain Fournier, scouts, jeunes de l'aumônerie, du club de foot et du club d'échecs, amis, collègues des parents et la famille, étaient réunis pour accompagner, rendre hommage et prier pour Maxence Leprince, décédé suite à une chute en montagne. Maxence, c'est un garçon de 15 ans, lumineux, apprécié et aimé de tous, que le Seigneur accueille.

Maxence, nous ne t'oublierons pas, tu resteras vivant dans nos cœurs !

Annick Bieber

**Passerelles de l'Yvette**  
Journal chrétien du Secteur pastoral de l'Yvette

Périodique édité par l'association  
« Les amis du journal du secteur de l'Yvette »  
9 av. du Maréchal-Foch - 91400 Orsay

**Directeur de la publication**  
Patrick Louvat de Pontlevoye  
**Rédactrice en chef**  
Odile Garreau  
redaction.passerelles@gmail.com

**Distribution\***  
**Bures** : Florence Detelder  
fdetelder@bbox.fr

**Les Ulis** : Geneviève Dahirel  
genevieve.dahirel@yahoo.fr

**Orsay** : Luc Beaupère  
06 89 66 66 56

**Gif-Vallée** : Claire Nicolas  
claire.nicolas91190@gmail.com

**Gif-Chevry** : Jean-Luc Houvenagel

**Villiers-le-Bâcle - Saint-Aubin** :  
Dominique Caignault  
dominique.caignault@gmail.com

\* Si votre immeuble est sous digicode et que vous acceptez d'y distribuer Passerelles de l'Yvette, merci de prendre contact avec le responsable sur votre commune (coordonnées ci-dessus).

**Don de soutien**  
Normal : 25 € - Envoi postal : 32 €  
**Retrouvez le bon de soutien en tiré à part.**

Envoyez vos articles et vos annonces : redaction.passerelles@gmail.com

**Régie publicitaire**  
VINCENT HYRONDELLE  
06 21 34 09 31

**Merci à nos annonceurs pour leur confiance renouvelée en 2025.**

**Impression**  
Imprimerie Chauveau-Indica,  
7 avenue Gustave Eiffel  
28630 GELLAINVILLE  
02 37 88 18 81  
L'imprimerie Chauveau est leader dans le domaine de l'imprimerie Eco-responsable. Elle a à ce titre obtenu la certification Imprim' Vert.

Dépôt légal : Avril 2025  
Tirage : 20 500 ex.  
N° ISSN : 2111-9554

**Photo de couverture**  
Vigile de Pâques 2023 à Saint-Jean XXIII des Ulis : Pascal Lavignolle.  
Illustration : Alain Brillon.

**Crédits photos**  
Sans indication spécifique, les photos publiées sont celles des auteurs des articles ou celles des membres de la rédaction.

**Date limite d'envoi pour le 119 (avril - mai 2025)**  
- articles : le 27 avril  
- annonces : le 4 mai

**Ont reçu le sacrement de baptême**

**Gif-Chevry-Belleville**

Anaé Djidel

**Orsay**

Octave Ferry, Liam Figaro

**Se sont donné le sacrement de mariage**

**Bures**

Aliénor Guido et Louis-Cyril Tiquant

**Sont retournés à la maison du Père**

**Bures**

Marie Porta (89 ans), Gabriel Ayme (89 ans), Jean-Pierre Huygue (82 ans), Joseph Marchand-Chevreuil (84 ans), Maria Zarra (65 ans).

**Gif-Chevry-Belleville**

Michel Ibos, (63 ans), Georgette Vanhoolandt (98 ans), Claude Beauvais (90 ans), Gilles Brossard (78 ans), Thérèse Aioun (95 ans), Gil Renvéz (45 ans), Michel Colin (77 ans), Andrée Chauvin (97 ans), Vilma Heme (97 ans), Paulette Coville (92 ans), Jacques Gautho, Liliane Quaino (96 ans), Simone Chauviere (96 ans), Jean Lemaitre.

**Orsay**

Maurice Laurent (93 ans), Huguette Le Goff (87 ans), Jean-Pierre Salaun (67 ans), Jean Henry (95 ans), Marie-Cécile Pham-Quang-Linh (93 ans), Jeanine Lavigne (91 ans), Marie-Claude Texier (98 ans), Geneviève Simonet (86 ans), Denise Orsini (105 ans), Jagica Boulay (99 ans), Philippe Romain (82 ans).

**Saclay**

Marie-Hélène Tanguy (92 ans), Henriette Vammale (93 ans), Colette Bompays (88 ans), Yves Le Roy (92 ans).

Retrouvez tous les numéros de **Passerelles de l'Yvette** en version numérique sur le site du secteur pastoral :

<https://secteurpastoraldelyvette.fr/> → Actualités & Reportages → Passerelles de l'Yvette

**Les horaires des célébrations de la semaine sainte et de la fête de Pâques figurent page 14.**



**audition**  
MARC BOULET • correction auditive

Appareillage auditif de l'adulte et de l'enfant  
Florence Jaussaud & Chloé Mazzeri Audioprothésistes D.E.

Essai gratuit (sur prescription médicale)  
Réparation toutes marques  
Piles - Accessoires d'écoute

01 69 28 18 17

23, rue de Paris  
91400 Orsay

**La Clarté-Dieu**

**Maison d'accueil**  
dans l'esprit de saint François d'Assise

95 rue de Paris - 91400 ORSAY  
01 69 28 45 71 - [contact@clarte-dieu.fr](mailto:contact@clarte-dieu.fr) - [www.clarte-dieu.fr](http://www.clarte-dieu.fr)

8 salles équipées (sono / vidéo projection) et 150 lits pour accueillir votre session spirituelle ou culturelle.  
Ressourcement, rencontres et prières avec les Sœurs et Frères Franciscains.  
Restauration sur place.



## Accompagnements de fin de vie

Soirée à Ste-Geneviève-des-Bois ce 21 janvier, à l'initiative du service diocésain de la Pastorale santé et du groupe diocésain de bioéthique, fruit du croisement de plusieurs dynamiques :

- Le travail du service de Soins Palliatifs de l'Hôpital Dupuytren à Draveil. Florence, qui est responsable diocésaine de la pastorale de santé, y est aumônier depuis huit ans. De cette collaboration, sont nés des temps d'échanges et de formation avec les médecins, Dr Laurent Baron et Dr Michel Benamou,

- La deuxième dynamique pour cette soirée vient du groupe diocésain de bioéthique, voulu par notre Évêque, Mgr Michel Pansard, présent à Ste-Geneviève ce 21 janvier.

- La troisième dynamique vient du secteur de Ste Geneviève où l'Église est présente dans dix maisons de retraite ou EHPAD au travers des visites, de temps fraternels et de célébrations.

qui exprimerait une manière de vieillir en toute conscience sans lister tous les maux mais qui fait comprendre à l'interlocuteur le débat intérieur qui agite cette période de la vie.

Ce témoignage a été fait en duo avec Mme Émilie Delaunoy, une auxiliaire de vie à domicile qui collabore avec le Dr de Bailliencourt. Émilie participe à toutes les activités de la vie quotidienne des patients : soins, visites médicales mais aussi sorties. Elle agit en douceur et avec respect, avec l'aide de la famille et des autres soignants. Cet accompagnement essaie d'introduire de l'humour dans la vie de tous les jours. Il aide le patient mais aussi sa famille.

Christelle Mallinger travaille en EHPAD, et témoigne : une personne atteinte de troubles de type Alzheimer pas trop importants a commencé à ne plus vouloir s'alimenter ni même boire à la fin. Après concertation avec les soignants (infirmiers, médecin, psychologue, auxi-

lières) et la famille, le choix a été fait d'accéder à ses demandes, sauf pour les médicaments essentiels mais en lui proposant toujours les activités qu'elle aimait comme assister à la messe, écouter de la musique, manger du chocolat. Elle est décédée en étant tout à fait apaisée. L'aide du Réseau NEPALE, une équipe mobile à domicile de soins palliatifs du nord de l'Essonne, a été très utile au sein de l'EHPAD pour ses conseils avisés.

Grâce à une équipe stable d'auxiliaires de vie, à ses enfants et à l'association de soins palliatifs mobile, elle a pu rester huit ans seule chez elle. Puis elle est arrivée en Unité de Soins Palliatifs où l'accueil et la bienveillance ont permis un séjour paisible pour tous. Les médecins responsables de cette unité, les docteurs Benamou et Baron, ont expliqué qu'il est important de savoir écouter et respecter les souhaits et demandes des patients : toute simplement être humain. Ils ont souligné la nécessité d'une formation spécifique. D'une manière générale la famille est sensible à l'environnement créant une ambiance familiale pour vivre les derniers moments et permettant de se sentir « comme à la maison ».

Presque toutes les souffrances physiques et psychologiques peuvent disparaître, mais pas la souffrance existentielle qui touche certains patients : la perte du sens de la vie. Il faut œuvrer pour que les patients gardent de l'espérance. On peut rester en soins palliatifs « le temps qu'il faut ».

Ce sont ainsi quatre-vingt-dix personnes qui ont pu participer à cette soirée, en présentiel ou en visio.

**Pour le Groupe de Bioéthique et la Pastorale de santé :**  
**Marc le MAIRE,**  
**Père Yves PETITON**  
**Florence COLLAY-PERRARD**

Pour écouter ou réécouter les témoignages : [pastoralesante91@eveche-evry.com](mailto:pastoralesante91@eveche-evry.com)

### « L'attitude de gratitude et d'émerveillement aide à mieux vieillir »

Le Dr Anne-Claire de Bailliencourt est médecin généraliste à Briis-sous-Forge. Au cours de l'accompagnement de ses patients en fin de vie, elle s'est aperçue que ceux qui vieillissaient le mieux avaient une attitude de gratitude - envers Dieu, envers ceux qui les entourent -, et une attitude d'émerveillement à la beauté du monde ; la beauté est spirituelle. Elle propose aux patients d'accepter une aide extérieure à la famille. Il faut rassurer celles et ceux qui sont en fin de vie, leur dire qu'on sera là jusqu'au bout, en trouvant les mots justes ; les aider à pardonner lorsque cela s'avère nécessaire. L'attitude de gratitude et d'émerveillement aide à mieux vieillir ; on pourrait même inventer un nouvel adjectif « vieillissement », -« je vais vieillissement »-,

lières) et la famille, le choix a été fait d'accéder à ses demandes, sauf pour les médicaments essentiels mais en lui proposant toujours les activités qu'elle aimait comme assister à la messe, écouter de la musique, manger du chocolat. Elle est décédée en étant tout à fait apaisée. L'aide du Réseau NEPALE, une équipe mobile à domicile de soins palliatifs du nord de l'Essonne, a été très utile au sein de l'EHPAD pour ses conseils avisés.

Madame Leroy a témoigné de la fin de vie de sa maman, qui avait une légère dégénérescence intellectuelle ; elle était désorientée dans l'espace et dans le temps.



**MARION LUNETIER**  
 4 bis, rue Charles de Gaulle  
 91400 ORSAY  
 ☎ 01 69 28 42 79  
 marionlunetier@gmail.com  
 Instagram: MarionLunetier  
 Facebook: MarionLunetier

**Bures Audition**

**Pauline MOREL**  
 Audioprothésiste DE  
 Appareillage auditif  
 de l'adulte et de l'enfant

☎ 01 70 26 85 76  
 www.bures-audition.com  
 buresaudition@gmail.com

100% SANTÉ

SCANNEZ POUR PRENDRE RDV SUR DOCTOLIB  
 Ouvert du lundi au samedi



- Contrôle et bilan auditifs gratuits
- Devis et essais gratuits (30 jours sans engagement)
- Réglages et suivi régulier gratuits
- Réparations toutes marques
- Tiers payant toutes mutuelles - 0€ à charge\*
- Garantie 4 ans
- Traitement des acouphènes
- Embouts professionnels ou loisirs

\* Sur tous les équipements 100% santé pris en charge par l'assurance maladie obligatoire et les contrats responsables des mutuelles.

## Soirée œcuménique de prière pour l'unité des chrétiens

Samedi 18 janvier, des chrétiens de différentes confessions étaient réunis au Centre Saint-Paul de Chevry-Belleville pour ouvrir la semaine de prière pour l'unité des chrétiens : des membres de l'Eglise Protestante Unie de France, des baptistes, des évangéliques, des anglicans, des catholiques, des orthodoxes, et des membres de groupes œcuméniques.

Pour l'année 2025, le thème choisi était : « Crois-tu cela ? » (Jean 11,26). Cette question est posée par Jésus à Marthe, après la mort de son frère

Lazare : « Je suis la résurrection et la vie : celui qui croit en moi, même s'il meurt, vivra ; et quiconque vit et croit en moi ne mourra jamais. Crois-tu cela ? » Comme cette année marque le 1700<sup>e</sup> anniversaire du Concile de Nicée-Constantinople au cours duquel a été exprimé le Credo, commun à tous les

chrétiens, c'était une belle occasion de prier ensemble en célébrant notre foi commune. Heureuse coïncidence : cette année, la fête de Pâques sera célébrée à la même date par les Églises d'Orient et les Églises d'Occident !



La célébration a été rythmée par une alternance de lectures, de chants, de prières. Après une méditation sur le récit de la profession de foi de Thomas après la Résurrection, nous avons affirmé ensemble notre foi par la récitation solennelle du Credo de Nicée-Constantinople.

La prière d'intercession a évoqué la situation dramatique des chrétiens de Terre Sainte pour lesquels une offrande a été collectée. Et c'est après avoir prié Notre Père commun que nous avons reçu la bénédiction finale des six ministres présents.

**Christine Lenoir et Marie Houvenagel**

## La vie au Centre Teilhard de Chardin par les étudiants

**Propos recueillis par  
Richard Lawson-Avla**

Le Centre Teilhard de Chardin, sur le plateau du Moulon, est bien plus qu'un simple lieu de prière pour les étudiants. C'est un véritable foyer spirituel et communautaire où la foi et la fraternité se rencontrent. Trois étudiants témoignent.

### Le Centre Teilhard, une bénédiction

J'adore vivre ma foi avec d'autres personnes qui la partagent et je trouve que c'est une chance énorme d'avoir le Centre Teilhard, mieux, une bénédiction. Nous y avons une chapelle pour la messe, pour prier, alors qu'avant c'était une galère d'avoir une messe sur le plateau ; nous avons une cuisine, une salle à manger pour partager les repas, des salles de conférence et de réunion, des espaces détente, tout ce qu'il faut pour vivre

notre foi et la fraternité ensemble. Malgré un certain isolement dû au fait d'y retrouver souvent les mêmes personnes au contraire d'une paroisse en ville, cela ne me gêne point.

**Tanguy, membre de la CC de  
Centrale Supélec**

### Le Centre Teilhard, un lieu de rencontre et de partage

Je vais souvent au Centre Teilhard pour les messes, les repas fraternels et les temps d'enseignement qui sont proposés dans le cadre de la CC (communauté chrétienne). Le centre est pour moi un lieu de rencontre et de partage. On peut y prier, travailler, se détendre et se réunir. J'apprécie particulièrement la communauté et les activités. C'est très agréable d'avoir un espace pour se retrouver en dehors de l'école.

**Maïalen, membre de la CC de  
Centrale Supélec**

### Le Centre Teilhard, un lieu de croissance dans la foi

Le Centre Teilhard donne une nouvelle dimension à ma vie de foi : participation aux messes, aux événements de la CC de Centrale Supélec, aux rencontres organisées en semaine. En étant colocataire au Centre Teilhard avec 11 autres jeunes de différentes écoles du plateau, j'ai une ouverture sur d'autres domaines et je peux vivre ma foi au quotidien. Lors des soirées coloc, nous avons l'occasion d'échanger, de nous confier, de faire plein de jeux ; une expérience merveilleuse que j'apprécie particulièrement alors que je voulais être seul au début. J'aime aussi organiser les repas fraternels du dimanche soir après la messe : ce sont des occasions de rencontrer d'autres jeunes et de discuter tous ensemble autour d'un bon repas chaud.

**Matthieu,  
colocataire au CTdC**



# GALBE

## 01 60 12 28 61



**VOLETS ALU - STORES - PORTES D'ENTRÉE**  
**FENÊTRES EN PVC, BOIS OU ALU - PORTES DE GARAGE**  
**QUALITÉ • SUR-MESURE • CONFIANCE**

- Qualité et durabilité des produits
- Devis rapides et détaillés
- Prix compétitifs
- Respect des délais
- Travaux par notre équipe
- 35 ans d'expérience (SAV)





[www.galbe.fr](http://www.galbe.fr) - [galbe@galbe.fr](mailto:galbe@galbe.fr)

ZAC Les Delâches - 16 Rue Thuillière - 91940 Gometz Le Châtel

## Le château de Montjay et Edmond Chaboche

Le projet de réhabilitation du château de Montjay, situé sur la commune de Bures-sur-Yvette a été initié par l'enquête publique réalisée en mairie du 6 au 25 janvier dernier (cf. Le Buressois janvier/février 2025).

Une réflexion pour peut-être ne pas aboutir à une destruction complète comme pour les Tuileries ou le château de Saint-Cloud.

Le château de Montjay a toujours été et est encore un incontournable dans les conversations entre ma famille et la famille Aubé. Datant du XV<sup>e</sup> siècle, ce manoir est agrandi et embelli en 1736, entouré de prés, de vignes et de bois. À partir du XIX<sup>e</sup> siècle, il est la propriété de la famille Aubé et le restera jusque dans les années 1930.

Jean Aubé se marie en 1916 avec Solange Flûry-Hérard, du château du Grand-Mesnil, également à Bures-sur-Yvette, devenu de nos jours un hôpital psychiatrique. Parmi les douze enfants de Jean Aubé figure Philippe Guy Aubé (1928-2019), qui a épousé la cousine germaine de ma mère. Toutes deux ont en commun le même grand-père paternel, Edmond Chaboche. C'est en effet ce lien qui nous attache au château de Montjay.



Jean Aubé sur une tondeuse à cheval devant le château de Montjay

### Edmond Chaboche un inventeur éclectique

La production de véhicules automobiles était très artisanale dans les années 1900-1910 et le nombre de fabricants était très élevé. Ainsi, mon

arrière-grand-père Edmond Chaboche a produit des véhicules automobiles à vapeur. Mais en 1910, concurrencé par les « grands » dont Renault, il a abandonné sa « danseuse » pour se consacrer à son « gagne-pain », les salamandres.

Le 30 juin 1885, Edmond Chaboche dépose le premier brevet sur un nouveau poêle en fonte, mobile sur trois roues métalliques et avec une fenêtre mica pour voir le foyer qu'il appelle « cheminée mica ». Le combustible est du bois mais le plus souvent de l'an-

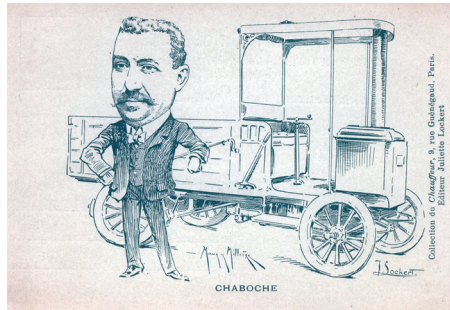

Edmond Chaboche devant un camion Chaboche à vapeur de 5 tonnes

thracite, charbon de très bonne qualité.

Le 9 juin 1886, après avoir visité le



Salamandre modèle Renaissance (Musée du familistère Godin à Guise dans l'Aisne)



État actuel de la façade sud

château de Blois, Edmond Chaboche appelle ce poêle la Salamandre (premier additif du premier brevet) dont le nom est déposé le 6 mai 1898.

Dès le début, c'est un grand succès technique et artistique et environ 10 000 exemplaires par an sont vendus, en France et en Europe principalement.

En 1905, lorsque le brevet arrive à échéance, de nombreux fabricants se mettent sur ce marché de type salamandre qui devient un nom commun, cité dans les dictionnaires français, anglais, espagnols, portugais, néerlandais.

Les salamandres et les poêles concurrents sont maintenant des objets d'art (Art nouveau entre 1900 et 1910, Art déco entre 1920 et 1930 et Art moderne pour la période juste après 1945).

D'ailleurs en région parisienne, un fonds de plus de 300 poêles anciens et de salamandres, tous différents, rassemblés par un ami habitant la vallée de Chevreuse, cherche un lieu de présentation.

Pourquoi ne pas proposer le château de Montjay ? Bures-sur-Yvette pourrait ainsi accueillir le musée européen de la salamandre et du poêle ancien !

**Arnauld Divry**

**L. TORNIER**  
Boucherie - Charcuterie - Triperie - Volailles  
Viandes de 1<sup>er</sup> Choix - Spécialités Bouchères crues  
Mercredi offre spéciale sur le bifteck haché  
57, rue Charles de Gaulle  
91440 Bures-sur-Yvette  
☎ 01 69 07 48 31  
ouvert du mercredi au samedi 7h30 - 13h et 15h30 - 19h30 / le dimanche 8h - 13h  
Livraison à domicile - Commande en ligne

Maison fondée en 1933

**MENUISERIE ROY**  
FENÊTRES

**Atelier - Bureau**  
5, avenue du Bois des Roches  
91190 Gif-sur-Yvette  
Tel. : 01 69 07 51 02  
www.menuisiereroy.fr

**Magasin Expo**  
3, avenue du Général Leclerc  
91190 Gif-sur-Yvette  
Tel. : 01 69 28 45 49  
contact@roy-menuiserie.com

JANNEAU QUALIBAT

## Paysans de nature, réconcilier l'agriculture et la vie sauvage

Les Vendredis de Gif recevaient le 7 février Perrine Dulac, co-auteure de l'ouvrage *Paysans de nature*. Elle a créé l'association *Paysans de nature* dont elle est aujourd'hui secrétaire nationale.

### *Paysans de nature*, un projet de protection de la nature par l'installation paysanne

Ce projet naît dans les années 2010 dans le Marais breton (sud de la Loire-Atlantique et nord-ouest de la Vendée). Il résulte d'un constat alarmant de déclin massif de la biodiversité. Cherchant à fédérer toutes les énergies pour réconcilier la société et la biodiversité, sa gouvernance citoyenne et militante se distingue des approches institutionnelles en s'appropriant la politique territoriale de développement agricole. Pour cela elle s'appuie essentiellement sur des naturalistes et des paysans passionnés par la protection de l'environnement en général. Ainsi l'association est un fer de lance dans la création de nouveaux espaces agro-écologiques. L'agriculteur qui adhère au projet, fait naturellement du bio, développe les circuits courts, veille à ne pas sur-exploiter la terre, travaille sur de petits territoires, privilégie la rentabilité par rapport à la productivité, prend en compte tous les effets bénéfiques que la nature peut produire si on sait la respecter. Il considère qu'il habite le territoire d'autres êtres vivants dont il faut prendre soin.

### Aide à l'installation paysanne

Parmi les freins à l'installation paysanne figurent essentiellement le

manque de porteurs de projets, les difficultés pour l'accès au foncier et au capital financier. L'association *Paysans de nature* aide le porteur de projet auprès des organisations compétentes, et a développé un outil de prêt à taux zéro pour l'installation de fermes. En Marais breton, ce sont plus de 600 k€

qui ont été prêtés en dix ans. *Paysans de nature* suit également le jeune paysan en mobilisant ses réseaux et en le soutenant face aux difficultés qu'il peut rencontrer vis-à-vis de l'administration, des organisations syndicales, de l'environnement humain hostile aux nouvelles pratiques agricoles. Souvent un jeune non issu du monde

agricole aura moins de mal à s'affirmer en suivant la logique de *Paysans de nature* que celui qui reprend une ferme familiale.

### Sauvegarde de la biodiversité sauvage et agriculture biologique

L'agriculture biologique implique de ne pas utiliser herbicides, fongicides, vermifuges, insecticides et engrais de synthèse. Pour *Paysans de nature* il faut de plus réduire l'usage des machines qui consomment des énergies fossiles et sont souvent délétères pour la biodiversité, faucher tardivement, faire confiance aux dynamiques du vivant, permettant de booster la biodiversité sauvage, par exemple en préservant les haies et en laissant pousser les ronces, les arbustes. Des espèces reviennent alors, comme par exemple la pie grièche, la huppe fasciée, l'avocette élégante. La préservation de la biodiversité implique aussi d'éviter le drainage des zones humides, voire de dé-drainer, de créer des mares,

de poser des nichoirs. Les prairies humides sont en outre de puissants puits de carbone.

### Le modèle économique de *Paysans de nature*

Il repose sur un faible investissement en matériel. Le pâturage en plein air intégral est favorisé, avec des végétations alternatives (buissons, arbres, roseaux, jussie, salicornes...), voire en utilisant des pâtures peu classiques comme les vignes. Tirer profit de milieux très diversifiés pour nourrir les animaux herbivores permet de réduire considérablement l'utilisation du tracteur pour le stockage du fourrage d'hiver. L'agriculteur doit s'adapter à ce que le territoire peut produire et non pas adapter le territoire pour produire ce qu'il veut. L'éleveur réduit le chargement de pâturages et choisit les races locales robustes. Un chargement moyen de 0,7 UGB par ha (1 UGB, unité gros bétail, correspond à 1 vache ou 7 brebis) est raisonnable.

### Conclusion

Même si seulement 1 paysan pour 1000 adhère au projet *Paysans de nature*, de plus en plus ont déjà des pratiques écologiques. Il leur reste à faire les derniers pas en direction de la préservation de la biodiversité. L'association *Paysans de nature* a le mérite de mettre en évidence les liens entre réchauffement climatique, perte de la biodiversité (24% des Français jugent que c'est un problème environnemental majeur), agriculture durable, aménagement du territoire, préservation de la nature-bien commun, santé, alimentation saine. Elle associe les habitants à son projet en organisant visites de fermes, fêtes, sorties nature, activités culturelles et reçoit un excellent accueil auprès des jeunes formés à la biodiversité et conscients de son déclin...

Jacques Augé



Huppe fasciée

le repas à domicile

**MIDI&SOIR**

UN SERVICE PROPOSÉ PAR

l'aide à domicile

**ADHAP**

votre repas livré chez vous

ADHAP ORSAY - 01 69 29 88 75

**ABBAYE SAINT-LOUIS DU TEMPLE**

Librairie religieuse Siloë et Magasin de produits monastiques : magasin@limon91.com

Accueil : groupes, retraites individuelles  
retraite@limon91.com

Musées (visites sur rendez-vous)  
Souvenirs de Louis XVI et des Condé

91 VAUHALLAN civ

LIMON - 91430 VAUHALLAN - Tél. 01 69 85 21 00  
site : www.abbaye-limon-vauhallan.com

**Passerelles de l'Yvette**

JOURNAL CHRÉTIEN DU SECTEUR DE L'YVETTE  
Bures, Chevry-Francis, St. Les Jolis, Oncy, Suresnes, Suresnes-Ménil

Commerçants, artisans ou entrepreneurs,  
vous souhaitez faire connaître votre activité ?

Pour tout conseil ou réservation  
Contactez Vincent Hyrondelle **06 21 34 09 31**

Offert par  
un sympathisant

## Ma joie, Christ est ressuscité !

C'est par ces mots que le grand saint russe Séraphin de Sarov (1754-1833), accueillait ses visiteurs. Quiconque a assisté à une célébration de Pâques dans une église orthodoxe ou gréco-catholique y reconnaîtra l'écho de cette salutation « Christ est ressuscité ! En vérité Il est ressuscité » qui retentit des dizaines de fois, durant tout le temps pascal, dans toutes les langues : « Christos anesti ! en grec, Christos voskriésié ! en slavon, Hristos a înviat ! en roumain, Christ is risen ! en anglais, etc. », signifiant ainsi que le message pascal est universel et que le Christ ressuscité transcende le temps et l'espace.

Le mystère de la Résurrection occupe une place centrale dans la vie liturgique des Églises byzantines. À Pâques, la fête des fêtes, qui les éclaire toutes et leur donne leur sens ultime, tout concourt à célébrer ce mystère : l'allégresse des hymnes, le foisonnement des cierges, l'éclat des ornements, les brassées de fleurs, l'encens, et ce

autant les ouvriers de la 11<sup>e</sup> heure que ceux de la 1<sup>e</sup> à venir se réjouir au festin.

De quels ouvriers de la 11<sup>e</sup> heure s'agit-il ? En fait, la longue préparation à Pâques demande constance et endurance (les textes parlent de « course » du Carême), pour observer jeûne et abstinence, pour participer aux



Fresque de la descente aux enfers  
Église St Sauveur de Chora (Istanbul)

nombreux offices. La Semaine de la Passion (la semaine sainte), véritable

de l'autre comme frère. Au cours de l'office de l'entrée en Carême (c'était le dimanche 2 mars), où tout le monde se demande pardon, on a déjà entendu, en sourdine, ces versets invitant à s'embrasser comme frères et sœurs, qui seront repris avec éclat à la fin des matines pascales : « Soyons rayonnants de lumière en cette fête, et embrassons-nous les uns les autres. Appelons "frères" même ceux qui nous haïssent. Pardonnons tout à cause de la Résurrection et crions ainsi : « Christ est ressuscité des morts... ». Et tout le Carême est ponctué de la prière de St Ephrem où l'on demande à Dieu d'être libéré des penchants mauvais, d'être gratifié de vertus au-dessus de ses forces, de voir ses propres fautes et surtout de ne pas juger son frère.

Même ceux qui n'ont pas accompli ce travail spirituel, ouvriers de la 11<sup>e</sup> heure, sont conviés à la fête.

Durant toute la semaine, dite radieuse,

**Cette année, 1700<sup>e</sup> anniversaire du 1<sup>er</sup> Concile de Nicée, toute la chrétienté, d'Orient et d'Occident célèbre Pâques le même jour (20 avril), ce qui est peu fréquent. Le patriarche orthodoxe Bartholomée et le pape François, suivis par de nombreux fidèles de leurs Églises, ont souhaité que cette pratique soit pérenne.**

chant : « Christ est ressuscité des morts, par la mort Il a vaincu la mort, à ceux qui sont dans les tombeaux Il a donné la vie » inlassablement répété comme pour évoquer la démesure, la surabondance de l'amour de Dieu qui vient nous libérer de la mort à tout jamais. Tout est à la fête, y compris le cosmos régénéré, car c'est une fête cosmique.

Sur l'icône de Pâques, le Christ, revêtu de lumière, descend aux enfers, dont il a brisé les portes, pour arracher Adam et Ève aux ténèbres et à la mort. « La lumière luit dans les ténèbres et les ténèbres n'ont pu s'en emparer (cf Jn 1, Évangile de la liturgie de Pâques) ». Parce que la Lumière luit dans les ténèbres, parce que le Christ est descendu aux enfers, aucune situation, aussi dramatique, aussi infernale soit-elle, n'est tout à fait perdue. Aucune peur, aucune haine n'a le dernier mot. La mort est bel et bien vaincue. « L'enfer est horrifié, bafoué, anéanti ; il a saisi un corps et il se trouve devant Dieu », dit st Jean Chrysostome dans son homélie - lue traditionnellement au cours de l'office de Pâques - qui invite

initiation aux mystères de la Mort et de la Résurrection du Christ est particulièrement chargée : après les offices des trois premiers soirs invitant à garder sa lampe allumée pour accueillir l'Époux, le Jeudi matin marque la célébration de la Cène, et, le Jeudi soir, la Passion, par la lecture de 12 Évangiles ; le Vendredi, se succèdent l'office émouvant de la mise au tombeau et celui des stances funèbres ; le Samedi matin, après la lecture de 16 textes bibliques, est célébrée une 1<sup>e</sup> liturgie de Pâques où tout prend une autre coloration, lorsque les ornements du clergé et les parures du mobilier liturgique sont remplacés pour passer du sombre au lumineux.

Alors, au sens non figuré, selon le degré de persévérance ou d'assiduité des fidèles dans la « course » du Carême, ne pourrait-on voir ici les ouvriers de la 1<sup>e</sup> ou de la 11<sup>e</sup> heure ?

Mais l'un des messages essentiels de la catéchèse pascale est qu'on ne peut proclamer le Christ ressuscité en dehors de liens d'amour et de reconnaissance

qui suit Pâques, les portes de l'iconostase, cette cloison recouverte d'icônes qui symbolise la jonction entre Ciel et terre, restent exceptionnellement ouvertes. Cela pour manifester que la résurrection du Christ nous ouvre les portes du Royaume et qu'un flot de grâces se déverse sur le monde.

Il y a quelques années, je me trouvais en Grèce durant la semaine radieuse, et avais été frappé de voir comment se saluaient les gens, dans la rue, dans les boutiques, au restaurant : Christos anesti ! Alifôs anesti ! comme nous dirions ici : Bonne année !

Nous sommes en France et avons d'autres traditions, mais quelle que soit la situation où nous nous trouvons, vivons de cette joie du Christ ressuscité qui change notre rapport aux autres « pour la vie du monde ».

Christ est ressuscité ! En vérité, Il est ressuscité !

André Veriter



## N'oublions pas les Ukrainiens !

« En 2025, plus de treize millions de personnes auront besoin d'une aide humanitaire en Ukraine. » (AMCFU)

Deux associations locales qui aident les Ukrainiens :

- **Association humanitaire et caritative Anne de Kiev**  
23 rue Langlois 92160 Antony  
annedekiev.asso@gmail.com

Dès les premiers bombardements en 2022, Anne Yeremiyew et son fils sont partis à Lviv avec un 4x4 rempli à ras bords de générateurs, duvets, couvertures, médicaments...qui ont été distribués dans des hôpitaux, centres d'accueil, etc. Au retour, l'association était créée.

L'association apporte son aide aux hôpitaux de Karkiv et Moukachevo, aux maternités de Poltava et Ternopil, aux orphelinats de Kernivtse et Kiev, institutions avec lesquelles nous avons des contacts sûrs et sérieux. L'association est aidée pour le transport vers l'Ukraine par l'association Kalyna basée à Champigny-sur-Marne. Tous les mois,

nous envoyons des colis, essayant de répondre, grâce à vos dons, à leurs besoins médicaux, énergétiques et même maintenant alimentaires.

Habitant à Gif-sur-Yvette, j'essaie d'aider Anne en rassemblant les dons des habitants de la vallée de Chevreuse. Si vous souhaitez être avertis des dates du prochain convoi et recevoir la liste des demandes urgentes, vous pouvez me contacter :

duquennoy.claudie@gmail.com

Le prochain convoi risque d'être très proche, avant les vacances de Pâques mais d'autres convois suivront.

- **AMCFU : Aide Médicale et Caritative France Ukraine**

17, rue Saint Exupéry

78470 Saint-Rémy-lès-Chevreuse

<https://amcfu.org/> et [amc@ukr.fr](mailto:amc@ukr.fr)

Cette association aide les hôpitaux de l'Ukraine depuis 2014 et encore plus depuis 3 ans. Je vous invite à regarder, sur leur site, leurs nombreuses actions.

**Claudie Duquennoy**

## Commémoration du 110<sup>e</sup> anniversaire du génocide arménien

L'association **Amitié et Echanges Franco-Arméniens** tiendra un stand avec différents ouvrages et cartes géographiques à la médiathèque\* de Gif-sur-Yvette pour commémorer le 110<sup>e</sup> anniversaire du génocide arménien (24 avril 1915).

Pour répondre à vos questions Mme Paulette Houbouyan Coutant, docteure en histoire, sera présente les samedis 12, 19, 26 avril et 3 mai à partir de 15 heures. Julien Lecouturier, professeur documentaliste, président-adjoint de l'association, l'assistera certains samedis et sera présent avec deux de ses collégiennes pour la lecture de textes le samedi 3 mai.

\* Médiathèque de l'Abbaye, 1 place du Chapitre, 91190.Gif-sur-Yvette



# COURS ET ACTIVITÉS EN ANGLAIS & STAGE DE GOLF EN FRANÇAIS

# CAMPS 2025

AVRIL, JUIN, JUILLET & AOÛT  
3 ANS (MATERNELLE) à 17 ANS (1<sup>ER</sup>)

## AU RACING CLUB DE FRANCE - LA BOULIE

VACANCES DE PÂQUES DU 14 AU 25 AVRIL

VACANCES D'ÉTÉ DU 23 AU 29 AOÛT



Speaking & Sports  
with Pascal

Contact : Pascal Barbeau, Director

[pascal@sswp.fr](mailto:pascal@sswp.fr) ☎ +33(0)6 67 37 45 07

[www.sswp.fr](http://www.sswp.fr)

## Concerts

### Ah, la Belle Époque !

**Vendredi 2 mai 20 h 30 - 21 h 30**

Concert-lecture autour des œuvres de Mallarmé, Goethe, Proust, Franck, Debussy, Dukas et Stravinsky.  
CRD Paris-Saclay - auditorium Jean-Claude Risset, 87 rue Jean Teillac, Orsay  
*Gratuit sur inscription : [billetweb.fr/ah-la-belle-epoque](http://billetweb.fr/ah-la-belle-epoque)*

### Nick Drake et la musique folk anglaise

**Vendredi 16 mai 20 h 30**

Nick Drake (1947-1974), musique folk, rock ou jazzy.  
Espace culturel Jacques Tati, Orsay  
*Gratuit sur inscription : [billetweb.fr/nick-drake](http://billetweb.fr/nick-drake)*

### Chœur de Limours

**18 mai 17 h**

Mozart. messe du couronnement, Te Deum et autres œuvres  
Église de Limours  
*20 € pour le plein tarif*

### Concerts Chorale Achor

Chorale du campus d'Orsay

**24 mai** Limours

**25 mai** Orsay

## Semaine orientale

Radazik, Place de la liberté, Les Ulis  
Tel. 01 69 29 34 91

### Hocine Benameur

**Vendredi 16 mai 20 h 30**

Musique électronique et orientale, où se côtoient la modernité et répertoires traditionnels. Concert suivi d'une soirée dansante animée par un DJ.  
En partenariat avec les deux Maisons pour Tous de la ville  
*Gratuit.*

### Le grand bal raï

**Vendredi 23 mai 20 h**

Musique populaire, une revisite des grands standards du genre à la façon d'un «tribute to Raï».  
*Gratuit.*

### Concert Dvořák

**Mardi 10 juin 20 h 45**

Chœurs du Campus Paris-Saclay, Darius Milhaud, La Clé des Chants de Gonesse, orchestre symphonique du campus d'Orsay.  
*Campus d'Orsay, amphi Cartan, Bât. 427  
18€ plein tarif, 15€ prévente, 9€ tarif réduit, gratuit moins de 12 ans .*

## Fête du jeu

**Samedi 10 mai 14 h - 18 h**

Vergers du parc de la grande maison  
Bures sur Yvette  
*Gratuit*

## Sorties nature

### Visite de la ferme de Viltain

**Samedi 26 avril 14 h 30 - 16 h**

350 vaches laitières, traite, vêlage, cueillette. Possibilité de randonnée de 5km. 7€ - Tarif unique  
*Réservation obligatoire sur le site [www.destination-paris-saclay.com](http://www.destination-paris-saclay.com)*

### Observatoire ornithologique des étangs de Saclay

**Samedis 26 avril, 10 et 24 mai 9 h- 11 h**

Découverte des étangs de Saclay et de l'histoire du réseau hydraulique du plateau, unique au monde.  
Proposé par destination Paris-Saclay  
*Réservation obligatoire sur le site [www.destination-paris-saclay.com](http://www.destination-paris-saclay.com)  
7€ - Tarif unique*

## Jardin botanique Université Paris-Saclay

Visites des collections les jeudis à 14h  
Durée : 1 h 30 - 2h - *Gratuit*

### Plantes à parfum

**15 mai** rendez-vous bât. 302

### Milieux semi-naturels et plantes indigènes

**22 mai** rendez-vous bât. 362 (mare)

### La taille des végétaux

**5 juin** rendez-vous bât. 365 (serre)

### Serre botanique, semis et boutures

**12 juin** rendez-vous bât. 365 (serre)

Informations :  
[parc-botanique.launay@universite-paris-saclay.fr](mailto:parc-botanique.launay@universite-paris-saclay.fr)

## « Rando lib »

Pour randonner en toute liberté avec des amoureux de la nature.

### Prochaines sorties (avec covoiturage):

**4 mai**

Fontainebleau : bois rond - Rocher de Cornebise (14 km).

**18 mai**

Lardy, boucle de Chamarande (18 km).

Plus d'informations : Rando-lib  
<https://sites.google.com/site/randolib91>

### Sport pour tous et en plein air

**Dimanches 18 mai, 29 juin 10 h - 12 h**

Pour petits et grands. : gym, yoga, badminton...

En partenariat avec l'OC Gif et la ville de Gif. RV au niveau du platane dans le Parc de la Mairie de Gif - *Gratuit*

### La méthode, pièce de théâtre

**17 mai 20 h 30**

Compagnie les affranchis  
lieu : Arena Moignacoise

## Conférence

### Les amis de l'IHES

### Les piles de Chicago, une aventure scientifique qui a changé le monde

**Mercredi 9 avril 17 h 30**

avec Andrea Zoia (CEA)  
Quatre ans après la découverte de la fission, la naissance de « l'ère nucléaire de l'énergie ». Une aventure scientifique qui a changé le monde.  
IHES, Centre de conférences Marilyn & James Simons. 35, route de Chartres, Bures-sur-Yvette  
*Gratuit sur inscription : [www.ihes.fr](http://www.ihes.fr)*

### Fête de la Création et des Métiers d'Art

**13, 14 et 15 juin**

80 artisans pour dénicher des cadeaux uniques et originaux, démonstrations et ateliers.  
Château de Saint-Jean de Beauregard  
[info@chateaudesaintjeandebeauregard.com](mailto:info@chateaudesaintjeandebeauregard.com)

## Pendant les vacances

### Chasse aux œufs de Pâques

**Dimanche 20, lundi 21 avril 14 h - 18 h**

Chasses à l'œuf, ateliers et animations familiales. Départs des chasses toutes les heures sans réservation, pour les enfants de 3 à 10 ans.

Château de Saint-Jean de Beauregard  
Informations : 01 60 12 00 01, ou  
[info@chateaudesaintjeandebeauregard.com](mailto:info@chateaudesaintjeandebeauregard.com)

*8€ plein tarif, gratuit moins de 6 ans.*

### Animations vacances à la ferme

**Tous les jours des vacances**

**14 h - 16 h 30** Les œufs multicolores

**16 h** Traite des vaches

**17 h** Rencontre à la basse-cour

Tout public

*Tarifs : 8 €50 adulte, 6€50 de 3 à 12 ans, gratuit moins de 3 ans.*

Ferme de la Bergerie nationale, Rambouillet

Plus d'informations : 01 61 08 68 70 ou  
[animation@bergerie-nationale.fr](mailto:animation@bergerie-nationale.fr)

### Ateliers du musée d'Orsay

Visite dans les salles devant les œuvres du musée, puis atelier pour les enfants.

### Toulouse Lautrec et les peintes Nabi - création d'affiches

**15, 17 et 19 avril :**

**10 h 30** pour les enfants de 6 à 8 ans

**14 h 30** pour les enfants de 9 à 12 ans

(d'autres ateliers sont également proposés).

*6 € visite-atelier enfants.*

Informations et inscriptions :  
Musée d'Orsay 75007 Paris

## Exposition

### Sculptures

15 février – 13 avril

Les outils de la passion  
par Alix Guinamard  
Centre Teilhard de Chardin, Gif

### Scènes de la semaine sainte

12 mars – 25 mai

Saclay, le dimanche matin avant et après  
la messe de 11 h 15 ou sur RV :  
association.stgermain.saclay@sfr.fr

## Ateliers

Lundi 5 mai et 9 juin-  
9-12h et/ou 13-15h45

### Atelier iconographie et enluminure

Selon les méthodes traditionnelles avec  
Beatka, artiste peintre et iconographe.  
Renseignements et inscription  
01 69 28 45 71 ou [contact@clarte-dieu.fr](mailto:contact@clarte-dieu.fr)

## Conférence

### Foi et Culture Scientifique

### L'Évangile selon Big Tech

Mercredi 14 Mai 20 h 30 - 22 h

Avec Gregory Aimar  
Centre Teilhard de Chardin,  
12 rue Francis Perrin, Gif-sur-Yvette

## Jeunes

12 – 14 avril

### Frat de Lourdes pour les lycéens

cette année, les jeunes lycéens de  
l'aumônerie partent à Lourdes.

## Cinéclub franciscain

projection  
suivie d'un commentaire et d'un débat.  
Libre participation

### Le club littéraire de Guernesey

Dimanche 18 mai 17h-19h30

Pendant l'occupation allemande...

### Pupille

Jeudi 5 juin 20 h 15-22 h 45

Le monde complexe de l'adoption.

### The old oak

Dimanche 15 juin 17 h 19

Accueillir les migrants n'est pas une  
évidence. Des ponts seront bâtis.

## Pèlerinages

### Fête diocésaine à Chartres pour l'année jubilaire

Samedi 26 avril

Renseignements :  
<https://evry.catholique.fr/pelerinage-du-diocese-devry-a-chartres/>

### Pèlerinage des mères de famille

14 juin 8 h – 19 h

Basilique de Longpont sur Orge  
Inscription avant le 31 mai 2025  
06 71 32 52 93

### Pèlerinage des pères de famille

4 Juillet 8 h - 6 juillet 20 h

Thème "Ma grâce te suffit".  
Vézelay

## Rencontres oecuméniques

### Thème : l'espérance

Jeudi 05 juin 19 h - 21 h 30

Formule Repas, Parole, Partage :  
19h - 20h : repas partagé avec ce que  
chacun aura apporté  
20h - 21h30 : partage en petits groupes à  
partir de quelques textes de l'Écriture.  
Mise en commun et éclairage de  
l'animateur.

Les rencontres sont animées à tour de  
rôle par les ministres de l'Église baptiste,  
l'Église catholique et l'Église protestante  
unie.

Apporter un plat à partager.

Centre Saint-Paul de Chevry-Belleville

## Les psaumes des fêtes juives

Les fêtes juives comme les fêtes  
chrétiennes sont animées par des  
psaumes, premières prières d'Israël.  
Cette année le rabbin Philippe Haddad  
proposera de connaître les fêtes bibliques  
et les psaumes que la Tradition juive a  
choisis pour illustrer la foi de ces moments  
particuliers.

Mercredi 14 mai : Pourim

Mercredi 18 juin : Hanouka

Centre Saint-Laurent, 9 avenue du  
Maréchal Foch, Orsay, ou par zoom  
12 € la soirée.

Inscription : [dany.benoteau@orange.fr](mailto:dany.benoteau@orange.fr)

### Fête de l'Ascension

Jeudi 29 Mai

### Fête de la Pentecôte

Dimanche 08 Juin



**SENSATION AUDITIVE**

Bilan auditif et devis gratuits\*

Essais gratuits\*\*

Votre audioprothésiste Sensation Auditive propose aux personnes à mobilité réduite, des adaptations de solution auditive à domicile.

\* Bilan à but non médical, \*\* Sur prescription médicale

20, rue Alphonse Pécard 91190 GIF SUR YVETTE  
01 69 32 09 70



PVC-ALU-BOIS

**Ouverture FMP**

DEVIS GRATUIT

FMP Ouverture  
88 RUE CHARLES DE GAULLE  
91440 BURES S/YVETTE  
01 69 07 20 20

FENÊTRES-VOLETS-PORTES-PORTAILS-PORTES DE GARAGE-STORES-PERGOLAS

Qualibat logo and QR code.

### Services de garde

#### Médecins

appeler le 15 ou le 112

#### Pharmacies

La nuit appeler le commissariat :  
01 64 86 17 17 / 01 69 07 88 47

#### Avril

**13** Pharmacie du Pileu ☎ 01 60 14 26 15

13 r de l'ancienne gare militaire  
91120 Palaiseau

**20** Pharmacie Roulot ☎ 01 69 28 40 20

17 bd Dubreuil 91400 Orsay

**27** Pharmacie de Lozère ☎ 01 60 10 32 98

4 r Charles Péguy 91120 Palaiseau

#### Mai

**4** Pharmacie de Courcelle ☎ 01 69 07 74 69

6 route du val Courcelle - cc Val de  
Courcelle 91190 Gif-sur-Yvette

**11** grande Pharmacie de villebon ☎ 01 60 10 45 74

41 av du general de gaulle 91140  
Villebon-sur-Yvette

**18** Pharmacie Benfredj ☎ 01 69 07 48 43

2 pl de la poste - 91440 Bures sur Yvette

**25** Pharmacie de l'Yvette ☎ 01 69 28 63 59

8 r Charles de Gaulle 91400 Orsay

### Mots croisés - Problème n°118

(Raymond Potier)

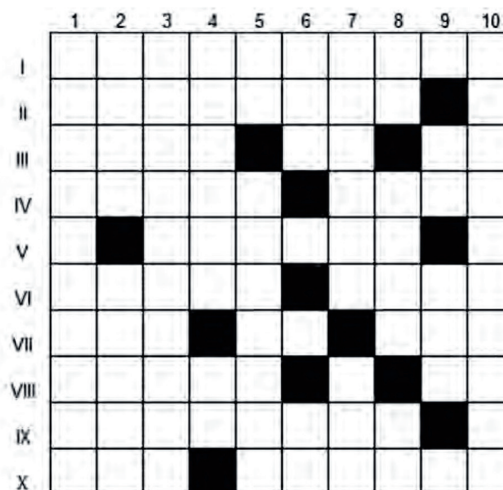

#### Horizontalement

I. Ils n'ont jamais quitté leur pays – II. aménage en vue de construire – III. occire - Initiales pieuses - donne le choix – IV. Saule - groupes d'atomes – V. des m<sup>3</sup> d'essences – VI. femelles du lièvre - limer – VII. Mis à mort - à la mode - pays d'étoiles – VIII. embellis - le Titane au labo – IX. sport aquatique – X. est-sud-est - inexact

#### Verticalement

1. Synonyme du I horizontal – 2. les femmes des fils - possèderas – 3. soumise – 4. fait monter les prix - au milieu de la peau – 5. à la mode - tient tête – 6. eau de vie de grain - l'iridium – 7. entre deux moyeux - s'entend à la chasse – 8. négation - bien charpenté - drame nippon – 9. indéfini - plutôt l'Alsace que la Bretagne – 10. retirée

### Solution n°117

#### Horizontalement

I. quatzarts – II. at-  
trayante – III. Lo - en -  
stat – IV. AP - sima - ra –  
V. tins - un - li – VI. sque-  
lette – VII. iule - RTL –  
VIII. mes - bâti – IX. as -  
Pau - mer – X. comtesse

#### Verticalement

1. Qalatsiman – 2. uto-  
piques – 3. AT - nuls – 4.  
tressée - Po – 5. zani -  
dam – 6. Ay - muet - ut –  
7. rasant – 8. TNT -  
trams – 9. starlettes –  
10. étai - lire

**SAS ANDRADE**  
Port. : 06 80 25 21 94  
Tél. : 01 69 29 02 40  
15 rue du Vallon – 91190 GIF-SUR-YVETTE  
Email : sas.andrade@orange.fr

**Carrelages Maçonnerie**  
**SALLE DE BAINS CLEF EN MAIN**  
**sanitaires**  
**Terrasses aménagements intérieurs**  
**Rénovation**

SAS au capital de 7000 EUROS - Siret 539 944 728 00010 Intra-communautaire FR 539 944 728 000010

**Cuisines VALIER**  
**AGENCEUR - CRÉATEUR**  
Ancien élève de l'école Boule  
*Cuisines équipées*  
*Revendeur LEICHT - NEFF - GAGGENAU - MIELE*

Magasin - Exposition : 162, route de Chartres - F 91440 Bures-sur-Yvette  
Tél. 01 69 07 57 70 - 06 08 61 81 00  
nicolas.valier@wanadoo.fr - www.cuisines-valier.com

**La JARDINERIE de Chevreuse**

*Ferme du Breuil*  
Ouvert tous les jours  
de 9h30 à 19h

**84 Route de Rambouillet**  
**78460 Chevreuse**  
**01 30 52 28 32**

**m**  
**maisons de famille**  
LES EAUX VIVES

*Environnement confortable,  
stimulant et attentionné  
pour la personne âgée.*

Rue Lamartine – 78470 St-Rémy-lès-Chevreuse • Tél. : 01 30 47 80 00  
eauxvives@maisonsdefamille.com – [www.maisonsdefamille.com](http://www.maisonsdefamille.com)

## Cinéma

Jean-Louis Trintignant, nous a quittés récemment, j'ai choisi deux films pour nous rappeler quel interprète de talent il était, et pour lui rendre hommage.

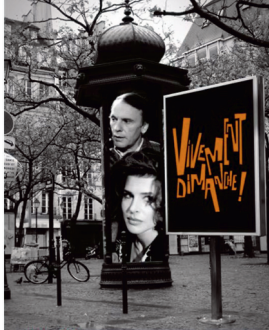

### Vivement dimanche

Le dernier film réalisé par François Truffaut et sorti en 1983, est une comédie policière en noir et blanc ; un film qui offre de nombreuses surprises avec des portes qui claquent, des rebondissements, un dialogue à l'emporte-pièce, comme au théâtre. Et justement Barbara (Fanny Ardant), en costume de théâtre mène l'enquête, heureuse de pouvoir sortir Julien Vercel (Jean-Louis Trintignant), son patron, du pétrin dans lequel il est tombé. Les deux acteurs sont éblouissants. Jean-Louis dans son personnage d'abord nonchalant, triste, violent, puis doux, rieur, spontané contraste avec Fanny, sa partenaire, toujours d'humeur égale, décidée, mystérieuse, sérieuse. Ce film est

empreint d'une touche de féminisme ...



### Le train.

Pierre Granier-Deferre, dix ans plus tôt en 1973, raconte dans le cadre oppressant de l'exode de 1940, une histoire d'amour, une passion née entre un brave type, père de famille, Julien (Jean-Louis Trintignant) et une jeune juive Anna (Romy Schneider) qui fuit vers le sud à l'arrivée des Allemands. Le coup de foudre du premier regard s'enracine dans le geste d'amour du dernier instant du film. C'est en peu de mots et d'échanges de regards que naît leur désir violent. L'honnêteté est aussi un lien entre eux. La haine est présente, véhiculée par les propos racistes, les mesquineries des compagnons de voyage. Un voyage qui se fait dans des fourgons à bestiaux semblables à ceux des déportations massives utilisés vers les camps de concentration. L'angoisse et l'atmosphère de la guerre sont particulièrement bien rendues. Films disponibles en DVD

Annie Carli

## Sudoku n° 118

		5						
	9	3	1					
			4					
8				1	3	4		
							9	
	6						2	7
						9	6	
			2	5			1	
3	7				4			5

## Solution du Sudoku n° 117

6	3	4	8	7	2	5	1	9
8	2	7	1	5	9	6	3	4
5	9	1	3	4	6	7	2	8
9	7	8	6	3	1	4	5	2
2	6	3	5	9	4	8	7	1
4	1	5	7	2	8	9	6	3
3	8	6	9	1	5	2	4	7
7	4	9	2	6	3	1	8	5
1	5	2	4	8	7	3	9	6

## Recette des œufs farcis sur lit de ratatouille

### Ingrédients pour 6 personnes

6 œufs

1 bocal ou conserve de ratatouille (format familial), ou ratatouille « maison »

25 cl de lait

20 g de farine

10 cl d'huile (neutre)

ciboulette fraîche

noix de muscade râpée, facultatif

sel & poivre.

### Préparation

Faire durcir les œufs, cuisson de 9 min dans l'eau bouillante ; les passer sous l'eau froide et les laisser refroidir.

Préparer une béchamel assez épaisse avec l'huile, le lait et la farine.

Dans une casserole faire chauffer l'huile à feu moyen, hors du feu ajouter la farine tamisée et remuer énergiquement avec un fouet, puis ajouter le lait progressivement et remettre sur feu doux en remuant constamment jusqu'à obtenir une sauce épaisse

Saler, poivrer (vous pouvez ajouter un peu de noix de muscade râpée). Réserver.

Pendant ce temps, réchauffer la ratatouille tout doucement.

Écaler les œufs, les couper en deux et retirer les jaunes.

Mettre la ratatouille dans un plat

et disposer dessus les demi-blancs d'œufs.

Émietter les jaunes dans la béchamel, ajouter la ciboulette ciselée et mélanger. De préférence transvaser dans une poche à douille, sinon utiliser une cuiller pour farcir copieusement les blancs d'œufs avec le mélange.

Garder au chaud jusqu'au moment de servir.

Peut également se servir froid.

D'après *Cuisine des monastères (KTO), abbaye de Fontgombault (Indre), septembre 2020.*

**ôTempstic** Benoît Cousquer

 Prestations informatiques à domicile : **Installation, Assistance, Formation** sur PC, tablette, TV, Smartphone, imprimante, Internet

**Vente d'appareils neufs, reconditionnés**

Tél : 06 87 77 39 41 [www.otempstic.fr](http://www.otempstic.fr)

**SARL SCHERRENS**  
ÉLECTRICITÉ GÉNÉRALE

**H. Deleplanque • 06 30 37 73 40**

[sarl.scherrens-hd@orange.fr](mailto:sarl.scherrens-hd@orange.fr)  
01 69 07 52 54 • 2, rue de la Ferme - 91400 Orsay





Gaëlle Josse  
Éditions Buchet Chastel  
Janvier 2025  
176 pages

Agnès est danseuse mais un soir, elle salue son public une dernière fois.

Elle quitte tout pour un périple à travers l'Europe.

Elle choisit de partir en train parce qu'elle a besoin d'un temps long, elle ne veut pas de rapidité. Nous la suivons dans cette quête d'elle-même, dans son travail de deuil.

Elle nous emmène de gare en gare, d'hôtel en hôtel, de rencontre en rencontre. Dans son sac à dos il y a un livre, son bien le plus précieux et la raison de son voyage qui l'a conduite jusqu'à Zagreb.

Gaëlle Josse nous offre un très joli roman, lumineux, sensible, plein d'humanité et d'espoir. Il montre aussi les ressources cachées au fond de soi.

Christiane Manil

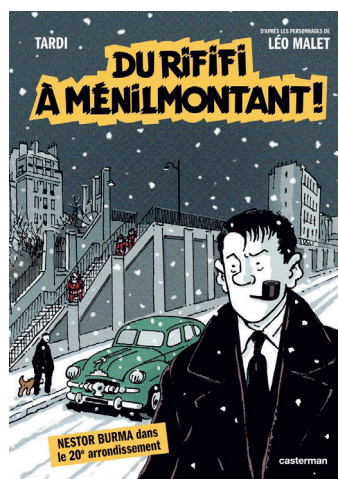

Scénario : Léo Malet et Tardi  
Dessin : Tardi  
Éditions Casterman  
Novembre 2024  
192 pages

Nestor Burma a été créé en 1942 par Léo Malet. C'est un détective privé patron de l'agence « Fiat Lux ». Ses rapports avec la police sont toujours délicats bien que le commissaire Faroux ait souvent besoin de ses services. Ses aventures se situent très souvent dans les arrondissements de Paris. Plusieurs films ont été produits avec Guy Marchand dans le rôle. Tardi, l'auteur d'Adèle

Blanc-Sec a dessiné sa première BD en 1958 après sa lecture des albums d'Edgar Jacobs « La Marque verte » en référence aux aventures de Blake et Mortimer dans la célèbre « Marque jaune ». Marqué par la guerre de 14-18 il a écrit et dessiné « La guerre des tranchées » et on retrouvera souvent dans ses BD les horreurs de la guerre et des héros mutilés.

20 albums se passent dans les 20 arrondissements de Paris. Le théâtre de « Du rififi à Ménilmontant » est le 20<sup>e</sup>. Nestor très enrhumé à la recherche de médicaments se retrouve face à une industrie pharmaceutique aux méthodes de fabrication plus que douteuses. L'histoire est bien construite mais le grand intérêt de cette BD se trouve dans les décors. J'ai retrouvé avec une très grande précision les rues de mon quartier telles que je les ai longtemps fréquentées dans mon adolescence.

Jean-Louis Boyard  
Le Ménilmontagnard



*Chemin de croix* proposé par le diocèse, téléchargeable par le QR Code ou le lien ci-dessous :

<https://evry.catholique.fr/wp-content/uploads/2025/03/Chemin-de-croix-A4.pdf>

## Célébrations pascales

Églises		Chemin de croix Vendredi 18 avril	Vigiles Pascales Samedi 19 avril	Dimanche de Pâques Dimanche 20 avril
<b>Bures-sur-Yvette</b>	Saint-Matthieu	15h00	21h00	11h15
<b>Chevry</b>	Saint-Paul	15h00	21h30	11h15
<b>Gif-sur-Yvette</b>	Saint-Remi	15h00	21h00	11h15
<b>Les Ulis</b>	Saint-Jean XXIII	15h00	21h00	10h00
	N.D. de Montjay			8h30
<b>Orsay</b>	Saint-Martin Saint-Laurent		20h00	9h45
	La Clarté-Dieu	15h00		11h00
<b>Saclay</b>	Saint-Germain	20h30		11h15

## Le Grand Meaulnes

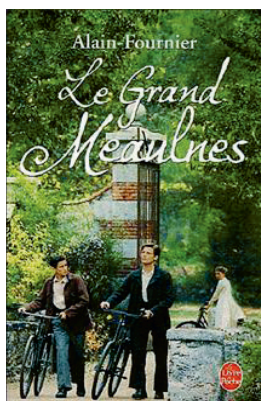

La grande guerre n'a pas épargné les écrivains : le 5 septembre 1914, Charles Péguy était tué à la bataille de la Marne. Moins d'un

mois plus tard (22 septembre 1914), Henri Fournier - Alain-Fournier (1) en littérature- mourait aux Épargnes. Le premier était au fait de son œuvre, le second laisse un unique roman, chef d'œuvre de délicatesse et de poésie : Le Grand Meaulnes. Étrange roman de l'adolescence rêvée. Le réel, c'est une humble école de campagne ; le rêve s'offre à Meaulnes lors d'une fugue qui le conduit au cœur de la forêt solognote : étrange découverte d'un vieux château, théâtre d'une

fête où des enfants vêtus d'habits anciens font des rondes gracieuses autour d'une mystérieuse jeune pianiste. Meaulnes n'aura de cesse de retrouver celle dont il a découvert le nom : Yvonne de Galais. Le rêve... puis la réalité : n'en disons pas plus. Laissez-vous saisir par la magie du Grand Meaulnes. Roman-rêve de l'adolescence ; l'œuvre d'Alain-Fournier a parfois des accents proustiens, mais cette poésie aux confins du réel et du rêve évoque surtout Gérard de Nerval.

« Puis une dame à sa haute fenêtre,  
Blonde aux yeux noirs, en ses habits  
anciens,

Que dans une autre existence, peut-être,  
J'ai déjà vue et dont je me souviens ! »

**Gérard de Nerval,**  
*Fantaisie*

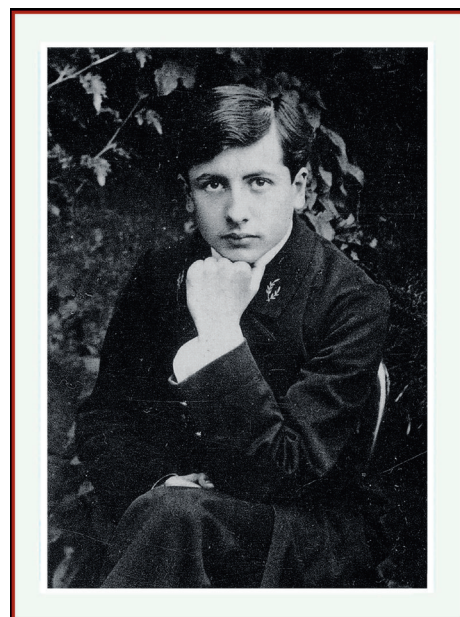

(1) Alain-Fournier s'écrit avec le trait d'union par choix de l'auteur.

Marie-Thérèse Dressayre

## UN TRÉSOR INSOUPÇONNÉ CHEZ VOUS ?



12 Rue Charles de Gaulle,  
78350 Jouy-en-Josas

01.30.24.73.42

contact@trianonencheres.com

**TRIANON**  
**ENCHÈRES**  
Maison de Vente

**Marie Renoir**  
Commissaire-priseur,  
experte d'Affaire Conclue

EXPERTISES GRACIEUSES  
ET CONFIDENTIELLES

VENTES AUX ENCHÈRES  
SUCCESSION / PARTAGE  
ASSURANCE

## Vers une date de Pâques commune pour tous les chrétiens ?

Depuis plusieurs années, des chrétiens de toutes confessions se rencontrent pour réfléchir à une date commune de Pâques... Mais pourquoi avons-nous des dates différentes entre Orient et Occident, et donc principalement Orthodoxes d'un côté, Protestants et Catholiques de l'autre ?

Lors du concile de Nicée en 325, une date de Pâques commune avait été introduite pour les Églises chrétiennes. Il fut alors stipulé que la fête de Pâques devait être célébrée par tous les chrétiens le dimanche après la première pleine lune advenant pendant ou après l'équinoxe de printemps. D'après cette règle, Pâques peut donc occuper, selon les années, trente-cinq positions dans le calendrier, du 22 mars au 25 avril inclus.

« La difficulté est survenue plus tard », explique le cardinal Koch sur Vatican News, « lorsque le pape Grégoire XIII a introduit la réforme du calendrier – le calendrier grégorien ». Ce calendrier, introduit en 1582, est le plus répandu dans les Églises occidentales, tandis que les chrétiens orthodoxes utilisent le calendrier julien créé par Jules César autour de 45 avant J.-C. Le calendrier julien calcule une année légèrement plus longue, et a donc actuellement 13 jours de retard sur le calendrier grégorien.

Cette année, concordance du calendrier, la célébration de Pâques sera commune à tous les chrétiens. En 2024, le pape François a demandé de ne pas « laisser passer en vain l'importante opportunité que nous offre 2025 », lors d'une rencontre avec le groupe « Pasqua Together 2025 » (« Pâques Ensemble 2025 »). En plus de l'Année sainte pour les catholiques, le Saint-Père a rappelé que 2025 marquera « le 1700<sup>e</sup> anniversaire de la célébration du premier concile œcuménique, le concile de Nicée, qui, outre la promulgation du Symbole de la foi, a également abordé la ques-

tion de la date de Pâques, en raison des différentes traditions qui existaient déjà à l'époque ».

Les dates coïncident cependant parfois,



Veillée de prière pour l'unité des chrétiens au Vatican © Vatican Media

comme cela a été le cas à sept reprises depuis l'an 2000. Parmi les patriarches orthodoxes, le patriarche œcuménique de Constantinople, Bartholomée, considère qu'il serait nécessaire d'établir une date de Pâques commune à tous les chrétiens. «La célébration séparée de l'unique événement de la Résurrection du Seigneur est un scandale», a-t-il déclaré le 31 mars 2024. «Nous sommes optimistes car il y a de la bonne volonté de part et d'autre», a-t-il également reconnu.

Plus récemment, lors de la célébration œcuménique qui a clôturé la Semaine de prière pour l'unité des chrétiens, le 25 janvier, le pape François a demandé que l'année 2025, soit un temps «pour trouver le chemin de l'unité dans le Christ Jésus».

Devant divers représentants des Églises chrétiennes – orthodoxes, protestants, anglicans, méthodistes – rassemblés en la basilique Saint-Paul-hors-les-Murs à Rome, le pontife a cette fois-ci affirmé que l'Église catholique était prête à faire un «pas décisif» en suivant l'avis général des Églises chrétiennes afin que toutes célèbrent

Pâques, la fête la plus importante de l'année chrétienne, à la même date. «L'Église catholique est disposée à accepter la date que tous voudront faire, la date de l'unité», a-t-il assuré.

«Si chacun peut connaître des moments de désespoir ou rencontrer des personnes qui ont perdu l'espérance, l'Évangile nous dit que l'espérance renaît toujours avec Jésus», a insisté François dans une catéchèse consacrée à la foi commune. Le Pape a enjoint à vivre cette espérance encore plus profondément à l'occasion du 1700<sup>e</sup> anniversaire du Concile de Nicée, événement lors duquel il pourrait se rendre en Turquie sur le lieu du concile en compagnie du patriarche de Constantinople

En 325, le Concile rassemblé par l'empereur Constantin avait approuvé à l'unanimité le Credo ou Symbole de Nicée, confession de foi chrétienne qui en résume les points fondamentaux. «Redécouvrons les racines communes de la foi, préservons l'unité !», a exhorté le pontife. Il a insisté sur le besoin de ne pas célébrer cet anniversaire uniquement «comme un 'souvenir historique', mais aussi comme un engagement à témoigner de la communion croissante entre nous».

Maintenant qu'il y a une volonté commune de trouver une date fixe pour fêter la Résurrection du Seigneur, cœur de la foi chrétienne... Quel dimanche choisir ? Il n'y a pas encore de proposition en ce sens, mais on peut raisonnablement évoquer le 2<sup>e</sup> ou 3<sup>e</sup> dimanche d'avril... Dans tous les cas, nous n'aurons plus qu'une variation de sept jours selon les années !

« Qu'ils soient un » nous exhorte Jésus dans l'Évangile de saint Jean...

Sommes-nous prêts à relever le défi ?

P. Christian Rémond

depuis 1928

**ELECTRICITE GENERALE**  
SAS ENTREPRISE  
MARTIN ELECTRICITÉ

1, chemin herbu  
78117 CHÂTEAUFORT

Tél. : 01 39 56 12 61  
Port. : 06 80 45 29 99

contact@electricite-martin.com  
www.electricite-martin.com

50% de remise immédiate  
Crédit d'impôt

**SOUTIEN SCOLAIRE**  
STAGE DE RÉVISION  
COURS PARTICULIERS À DOMICILE

**PRIMAIRE - COLLÈGE- LYCÉE - SUPÉRIEUR**  
Maths, Physiques, Français, Anglais, Philo...

10 place de Chevy  
91190 Gif-sur-Yvette

**PÉDAGOGIE PLUS DOM**  
01 64 46 71 51 - 07 60 21 52 56

**Sarl Guillonnet**  
Maison fondée en 1965

**PEINTURE - DECORATION**  
**AGENCEMENT**

Tél. | 01 64 46 35 58  
Fax | guillonnet@orange.fr

31, avenue du Général Leclerc - Gif-sur-Yvette